

Správa o hospodárení za obdobie
od 1.9.2022 - 31.08.2023

Myjava, 29.09.2023

I.

Správa o hospodárení a čerpaní rozpočtu 2021/2022 je spracovaná v súlade s:

- **Zákon č. 564/2004 Z. z.**, o rozpočtovom určení výnosu dane z príjmov územnej samosprávy v znení neskorších predpisov -spôsob rozdeľovania a poukazovania výnosu dane do rozpočtu obcí a VÚC
- **Nariadenie vlády č. 668/2004 Z. z.** o rozdeľovaní výnosu dane z príjmov územnej samosprávy v znení neskorších predpisov- kritéria rozdeľovania výnosu dane do rozpočtu obcí a VÚC
- **Zákon č. 596/2003 Z. z.o** štátnej správe v školstve a školskej samospráve a o zmene a doplnení niektorých zákonov v znení neskorších predpisov -spôsob poskytovania finančných prostriedkov obcou (§6 ods. 12) a VÚC (§9 ods.12)
- **Zákon č. 597/2003 Z. z.o** financovaní základných škôl, stredných škôl a školských zariadení v znení neskorších predpisov - zber údajov potrebných na rozdeľovanie a poukazovanie výnosu dane obciam na školstvo (§7a)
- **Opatrením Ministerstva financií Slovenskej republiky z 8. augusta 2007 č. MF/16786/2007-31**, ktorým sa ustanovujú podrobnosti o postupoch účtovania a rámcovej účtovej osnove pre rozpočtové organizácie, príspevkové organizácie, štátne fondy, obce a vyššie územné celky
- **Zákon č. 431/2002 Z.z. o účtovníctve** v znení neskorších predpisov

Predkladaná správa hodnotí hospodárenie s rozpočtovými prostriedkami a plnenie rozpočtu za obdobie od 1.9.2022 do 31.08.2023.

II.

Základná charakteristika rozpočtovej organizácie /z hľadiska financovania/:

Materská škola, Bradáčova 773/30 je samostatný právny subjekt- rozpočtová organizácia, ktorej zriaďovateľom je Mesto Myjava od 1.9.2015.

Štatutárnym zástupcom MŠ Bradáčova 773/30 je riaditeľka Ľubica Kozárová, ktorá má na každom pracovisku svoju zástupkyňu.

Kmeňovou Materskou školou je Materská škola ul. Bradáčova, Elokovanými pracoviskami sú EP Hoštáky 671/12 a EP SNP 407/1.

Súčasťou rozpočtovej organizácie sú zariadenia školského stravovania na MŠ Bradáčova, EP Hoštáky, EP SNP.

III.

Ukazovatele rozpočtu a jeho plnenie

Rozpočet materskej školy na rok 2022 bol schválený Uznesením č. 136/12/2021 zo zasadnutia Mestského zastupiteľstva Mesta Myjavy zo dňa 9.12.2021 vo výške 1 229 050 € na bežné výdavky a 0 € na kapitálové výdavky.

Rozpočet materskej školy na rok 2023 bol schválený Uznesením č. 16/12/2022 zo zasadnutia Mestského zastupiteľstva Mesta Myjavy zo dňa 12.12.2022 vo výške 1 229 050 € na bežné výdavky a 35 000 € na kapitálové výdavky a 154 000 € na bežné príjmy materskej školy.

Rozpočtová organizácia v hodnotenom období hospodárila s rozpočtovými prostriedkami pridelenými zriaďovateľom z jednotlivých zdrojov financovania:

1. **Dotácia od zriaďovateľa (originálne kompetencie a účelovo určené)**
2. **Dotácie zo štátneho rozpočtu na predškólakov MŠ (prenesené kompetencie)**
3. **Dotácie zo štátneho rozpočtu na stravu pre deti predškolského veku a pre deti v HN**
4. **Vlastné príjmy (školné, réžia, ostatné služby- pranie bielizne pre ZŠ a MŠ Turá Lúka)**
5. **Príjmy zamestnávateľa na stravu zamestnancom MŠ**
6. **Príjmy zo Sociálneho fondu ako príspevok na stravu zamestnancom MŠ**
7. **Dobropisy**
8. **Finančný príspevok v rámci projektu „Pomocný vychovávateľ v mš“**
9. **Dotácia na cestovné pre deti predškolského veku, ktoré nemajú v mieste bydliska predškolské zariadenie**
10. **Dotácia pre deti v hmotnej núdzi na školské potreby**
11. **Dotácie z Ministerstva hospodárstva na energie**
12. **Dotácie z Národného projektu- Pomoc osobám z Ukrajiny pri ich vstupe a intergrácii na území SR- Samospráva**
13. **Dotácie zo štátneho rozpočtu na deti z Ukrajiny v mš**
14. **Dary, granty**
15. **Dotácie zo štátneho rozpočtu na aktualizáciu vzdelávania pedagogických zamestnancov**

Príjmy a dotácie rozpočtu materskej školy za školský rok 2022/2023:

Rozbor plnenia dotácií a príjmov

Príjmy a dotácie rozpočtu materskej školy za školský rok 2022/2023:

1. Dotácia od zriaďovateľa (originálne kompetencie) na základe VZN

Dotácie od zriaďovateľa *na bežné výdavky* boli použité na úhradu miezd, odvodov do poisťovní, nákup tovaru, služieb, úhradu energií, náhrady pri PN.

Dotácia od zriaďovateľa (účelovo určené finančné prostriedky)

Účelovo určená dotácia od zriaďovateľa na bežné výdavky bola použitá na vyplatené odchodné pedagogickým zamestnancom, ktorí odišli do predčasného a riadneho starobného dôchodku a vyplatené príspevky na rekreáciu zamestnancom mš).

2. Dotácie zo štátneho rozpočtu na predškolačov MŠ (prenesené kompetencie) vo výške 52 128 €

- Časopis Včielka pre každé dieťa predškolského veku na MŠ Bradáčova
- Časopis Vrabček pre každé dieťa predškolského veku na EP SNP
- Divadelné predstavenie pre deti - Fidlikanti
- Výtvarný, pracovný, dekoratívny materiál (tuš, klovatina, prstové farby, plastelína, výkresy, farebné papiere, vlna, stuhy, papierové poháre, krepový papier, voskovky, náčrtník, lepidlá, temperové farby, vodové farby, kriedy, dekoračná drť a iné)
- Knihy pre deti predškolského roku ku konci školského roka 2022/2023
- Planetárium- Astro show pre deti predškolského veku na EP SNP
- Tonery do tlačiarní
- Odmeny pre učiteľky detí predškolského veku
- Laminovacie fólie, farebná tlačiareň na EP Hoštáky a MŠ Bradáčova
- Didaktické, edukačné, kreatívne a tvorivé pomôcky
- Pohybové pomôcky (balančná hra, lano na skákanie, tunel, kruhy a iné)
- Obrázkové pexeso (školský dvor) na MŠ Bradáčova na EP SNP
- Futbalové brány, basketbalový kôš, vláčik prírodný a tabuľa na kreslenie na školský dvor EP Hoštáky
- Predplavecká príprava detí predškolského veku na MŠ Bradáčova
- Predplavecká príprava detí predškolského veku na EP SNP
- Predplaveckú prípravu detí predškolského veku na EP Hoštáky
- Kolobežky na EP SNP
- Prepravu detí autobusom na Veľkú Javorinu, hrad Branč, Minifarma Ľubina, Dubník, Bradlo, Sobotište, Prietrž, Senica
- Divadelné predstavenie O malom nervóznom prasiatku na EP SNP
- Dental Alarm- starostlivosť o detské zúbky pre deti predškolského veku na všetkých pracoviskách
- Bábkové divadlo a bublinová šou pre deti na EP SNP a MŠ Bradáčova
- Vstupné do hvezdárne Sobotište, vstupné na Gazdovský dvor pre deti predškolského veku, vstupné do galérie v Senici
- Workshop o včelách, workshop o výrobe papiera
- Prvky na školský dvor EP Hoštáky

3. Dotácie zo štátneho rozpočtu na stravu pre deti predškolského veku a pre deti v HN vo výške 7 815 €

Dotácia bola použitá na zabezpečenie stravy pre deti predškolského veku a pre deti v HN.

4. Vlastné príjmy (školné, réžia, ostatné služby- pranie bielizne pre ZŠ a MŠ Turá Lúka)

- Nevyčerpané školné z roku 2022 vo výške 58 617 €
- Nevyčerpané réžie z roku 2022 vo výške 8 603 €
- Prijaté školné za rok 2023 vo výške 32 905 €
- Prijatá réžia za rok 2023 vo výške 20 476 €
- Za poskytnuté služby- pranie, žehlenie a mangľovanie bielizne na základe Zmluvy o poskytovaní služieb s ZŠ a MŠ Turá Lúka vo výške 1 052 € za rok 2022/2023

Príjmy zo školného boli použité na úhradu:

- čistiacich, hygienických a dezinfekčných prostriedkov
- služby spojené s virtuálnou knižnicou
- Mikulášske sáčky pre deti
- farby a laky
- údržbový materiál
- pitný režim pre deti
- poistenie detí
- materiál na opravu terás na EP SNP, materiál a služby na opravu vjazdu do HP EP SNP
- materiál a služby na opravu pieskovísk EP Hoštáky a MŠ Bradáčova
- kontajnery na didaktické pomôcky
- kancelárske potreby
- triedne knihy, evidenčné lístky, evidencia dochádzky detí do MŠ, osobné spisy detí
- tepovanie kobercov
- výmena vnútorných dverí na EP Hoštáky
- materiál a služby na opravu schodísk a chodieb na EP Hoštáky

Príjmy z réžii boli použité na:

- čistiace a dezinfekčné potreby, hygienické potreby
- kontrola hasiacich prístrojov a hydrantov
- údržbový materiál
- vodoinštalčné práce
- servis výťahov
- deratizácia
- servis programu ŠJ 4
- kuchynský riad a materiál pre kuchárky

- služby spojené s čistením komínov
- čistenie lapača tukov
- tlačiarenské služby
- revízie elektrospotrebičov, bleskozvodov, elektrického zariadenia a rozvodov plynu
- varné kanvice, mikrovlnná rúba, ponorný mixér
- komunálny odpad
- pracovný odev pre nepedagogických zamestnancov mš
- oprava sociálneho zariadenia pre kuchárky na EP SNP

Príjmy za poskytnuté služby- pranie, žehlenie a mangľovanie bielizne boli použité na nákup:

- pracích, čistiacich a dezinfekčných prostriedkov

5. Príjmy zamestnávateľa na stravu zamestnancom MŠ

Zamestnávateľ poskytol zamestnancom príspevok na stravovanie (55% z ceny jedla) vo výške 18 331 €.

6. Príjmy zo Sociálneho fondu ako príspevok na stravu zamestnancom MŠ

Príspevok na stravovanie v celkovej výške 660 € bol poskytnutý zamestnancom zo sociálneho fondu. Od 1.6.2023 mš po dohode so zamestnancami ukončila poskytovanie príspevku na stravu zo SF. Ušetrené peniaze budú použité na nákup Lidl poukážok pre zamestnancov.

7. Dobropisy

Príjmy z dobropisov za rok 2022 za dodávky tepla a teplej vody vo výške 14 240 € boli použité na úhradu faktúr za dodávky tepla a teplej vody na rok 2023.

Príjmy z dobropisov za rok 2022 za dodávky plynu vo výške 232 € boli použité na úhradu faktúr za dodávky plynu na rok 2023.

8. Finančný príspevok v rámci projektu „Pomocný vychovávateľ v mš“

Dotácia vo výške 23 103 € na dvoch pomocných vychovávateľov (1 pomocný vychovávateľ nastúpil od 1.2.2022, druhý pomocný vychovávateľ nastúpil od 1.3.2022) bola použitá na úhradu miezd, odvodov, náhradách pri PN, časť odmien vyplývajúcich z Dodatku č. 1 ku Kolektívnej zmluvy vyššieho stupňa na rok 2022). Uvedená dotácia nepokryla všetky výdavky (mzdy, odvody, odmeny, náhrady pri PN) súvisiace so zamestnaním pomocných vychovávateľov v mš na rok 2022/2023 a mš uhradila týmto zamestnancom časť mzdy a odvody zo svojho rozpočtu v celkovej výške 2285 €.

9. Dotácia na cestovné pre deti predškolského veku, ktoré nemajú v mieste bydliska predškolské zariadenie

Dotácia vo výške 333 € bola použitá na dopravné pre predškolákov, ktorí v mieste trvalého bydliska nemajú zriadenú materskú školu na účely zabezpečenia povinného predprimárneho vzdelávania.

10. Dotácia pre deti v hmotnej núdzi na školské potreby

Dotácia vo výške 16,60 € pre deti v HN bola použitá na nákup výtvarného materiálu (farbičky, pastelky, nožnice, lepidlo, plastelína)

11. Dotácie z Ministerstva hospodárstva na energie

Dotácia vo výške 5930 € bola použitá na úhrad energií v mš.

12. Dotácie z Národného projektu- Pomoc osobám z Ukrajiny pri ich vstupe a integrácii na území SR- Samospráva

MŠ sa zapojila do tohto národného projektu a získala dotáciu vo výške 20 353 €. Uvedené finančné prostriedky použila na vyplatenie odmien pre zamestnancov mš, ktorí sa podieľali na humanitárnych a integračných aktivitách v prospech odídcov z Ukrajiny počas obdobia od 1.3.2022-31.5.2023

13. Dotácie zo štátneho rozpočtu na deti z Ukrajiny v mš

Dotácie vo výške 9 464 € bola použitá na nákup materiálu, úhradu energií a služieb.

14. Dary, granty

MŠ sa zapojila do projektu „Dajme spolu gól“ a získala finančné prostriedky vo výške 300 €, ktoré použila na vyplatenie odmeny pre trénera za športové činnosti.

15. Dotácie zo štátneho rozpočtu na aktualizáciu vzdelávania pedagogických zamestnancov

MŠ sa zapojila do projektu prostredníctvom plánu Obnovy a odolnosti SR a získala finančné prostriedky vo výške 1023 € na aktualizáciu vzdelávania pedagogických zamestnancov. MŠ poskytla pedagogickým zamestnancom vo výške 900 € vzdelávanie v oblasti- Prírodovedná gramotnosť, grafomotorika, diagnostika v mš. Nevyčerpané finančné prostriedky vo výške 123 € vrátila do ŠR.

V.

Rozbor čerpania výdavkov materskej školy

Bežné výdavky

1. Mzdové prostriedky, z toho	608 922 €
2. Odvody	221 406 €
<hr/>	
Spolu	830 328 €

3. Tovary a služby

Cestovné 425 €

preplatené zamestnancom materskej školy

Energie:

• Plyn	3 902 €
• Elektrická energia	40 433 €
• Vodné a stočné, zrážky	10 586 €
• Tepelná energia	88 098 €

Graf č.1 Výška nákladov za spotrebu elektrickej energie v roku 2022

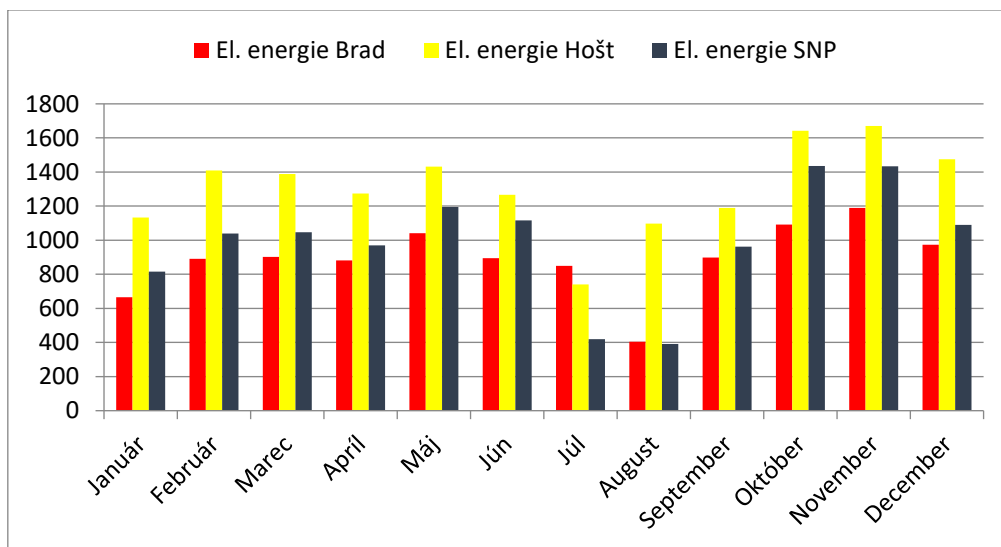

Od januára 2022 sa výrazne zvýšili náklady za spotrebu a dodávku elektrickej energie z dôvodu narastajúcich cien. MŠ v marci 2023 podpísala so Západoslovenskú distribučnú a.s.

Zmluvu o pripojení zariadenia na výrobu elektriny do distribučnej sústavy spoločnosti Západoslovenská distribučná a.s. s tým, že sa MŠ zaväzuje vybudovať na vlastná náklady elektroenergetická zariadenia (fotovoltaické panely).

Graf č.2 Výška nákladov za spotrebu elektrickej energie v roku 2023

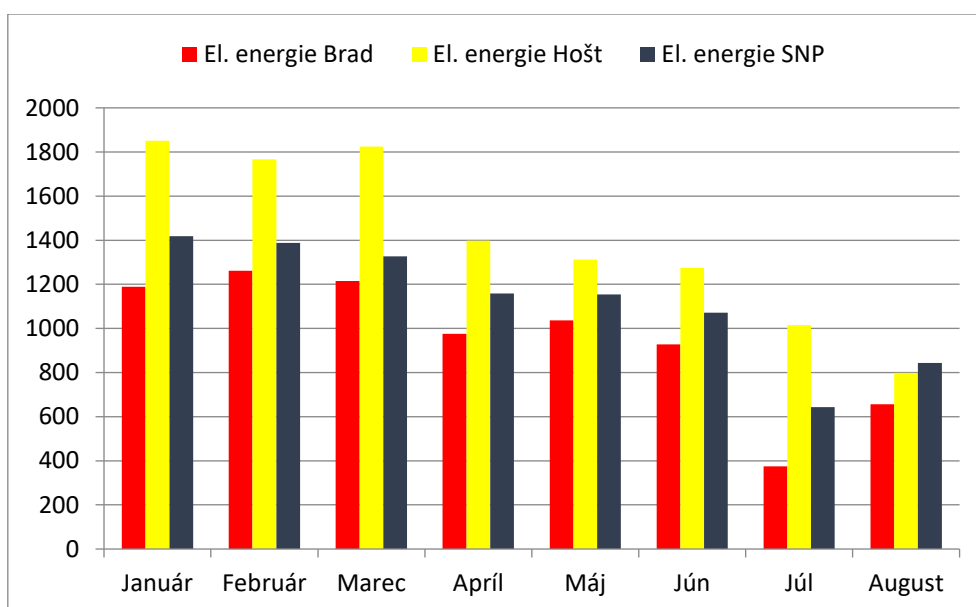

Tabuľka č. 1: Porovnanie cien za elektrickú energiu od 2021 do 2023

	Cena u Slovakia energy v roku 2021	Cena u ZSE na začiatku roku 2022	Cena u ZSE na začiatku roku 2023	Cena u ZSE k 31.8.2023
1 kWh	0,0599 EUR	0,2164 EUR	0,4496 EUR	0,350 EUR

Graf č.3 Výška nákladov za spotrebu plynu v roku 2022

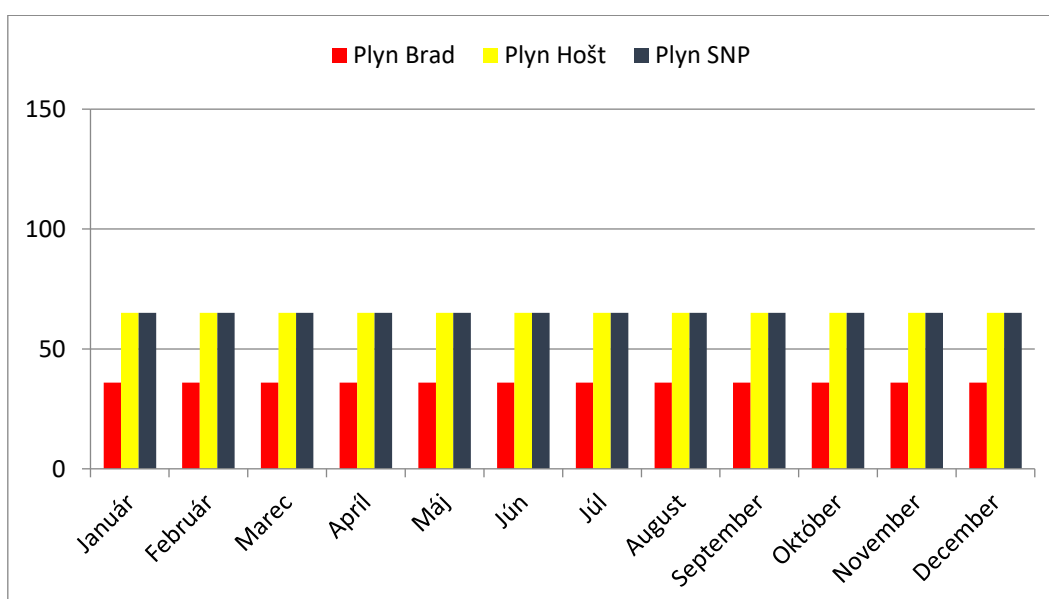

Graf č.4 Výška nákladov za spotrebu plynu v roku 2023

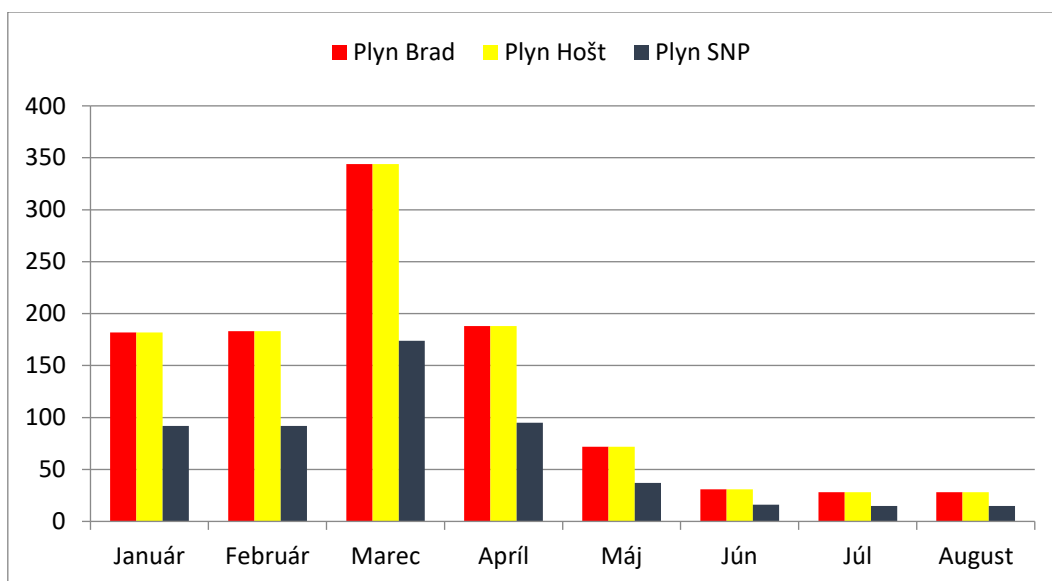

MŠ uzatvorila so Slovenským plynárenským priemyslom v roku 2020 Dodatok č. 004 k Zmluve o dodávkach zemného plynu spolu s fixnou cenou na roky 2021 a 2022. Na začiatku roku 2023 obdržala mš vyúčtovanie spotreby zemného plynu vo forme preplatku za rok 2022 vo výške 232 €, ktorý mš použila na úhradu faktúr za zemný plyn. MŠ má v roku 2023 výrazne vyššie náklady za spotrebu zemného plynu z dôvodu narastajúcich cien.

Graf č. 5 Výška nákladov za spotrebu tepelnej energie za rok 2022

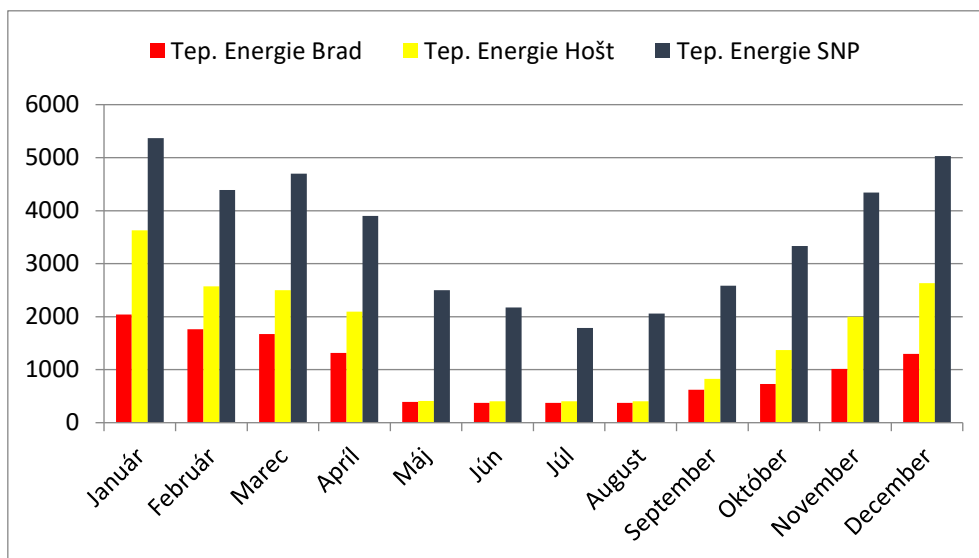

Graf č. 6 Výška nákladov za spotrebu tepelnej energie za rok 2023

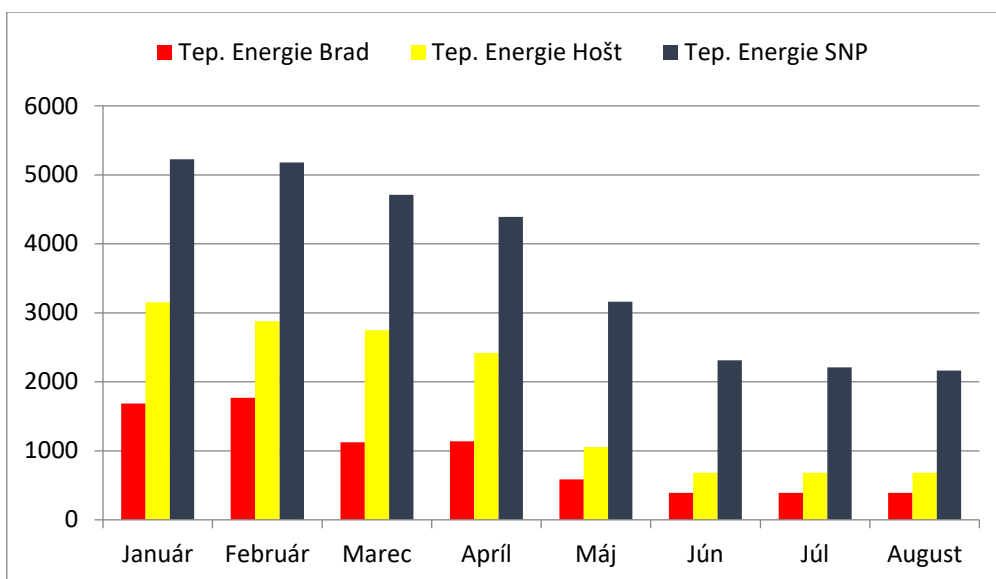

Od roku 2022 sa výrazne zvýšili náklady za spotrebu a dodávku tepla a teplej vody z dôvodu narastajúcich cien. Dobropisy za dodávky tepla a teplej vody za rok 2022 boli vo výške 14 240 €, ktoré MŠ použila na úhradu faktúr za dodávky tepla a teplej vody v roku 2023.

Tabuľka č. 2: Porovnanie cien za dodávky tepla a teplej vody v roku 2021, 2022 a 2023

Bytový podnik Myjava	2021	2022	2023
Dodávka tepla			
1 kWh	0,0467 EUR	0,0825 EUR	0,0986 EUR
Dodávka teplej vody na EP SNP			
1 kWh	0,0467 EUR	0,0825 EUR	0,0986 EUR

Graf č. 7 Výška nákladov za spotrebu vody za rok 2022

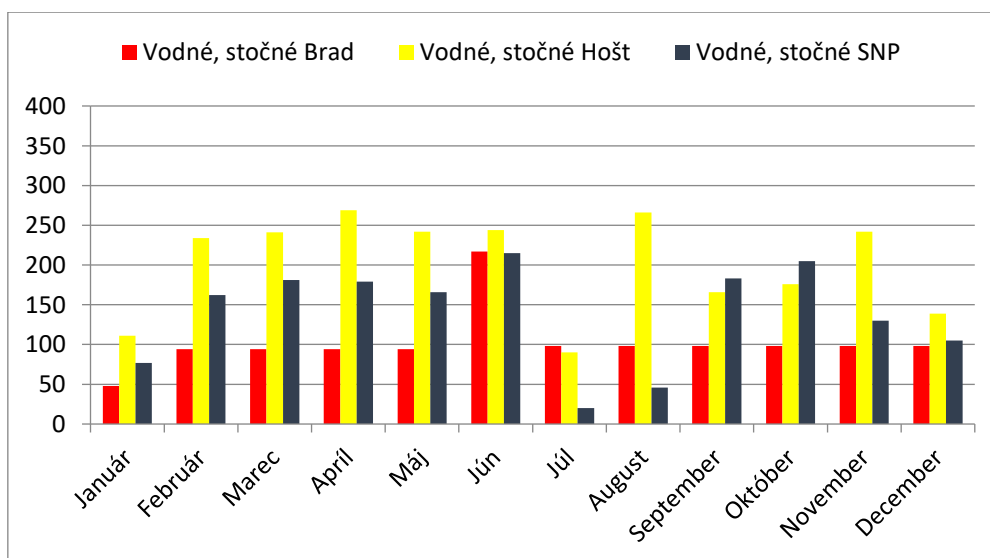

Graf č. 8 Výška nákladov za spotrebu (vodné, stočné, zrážky) za rok 2023

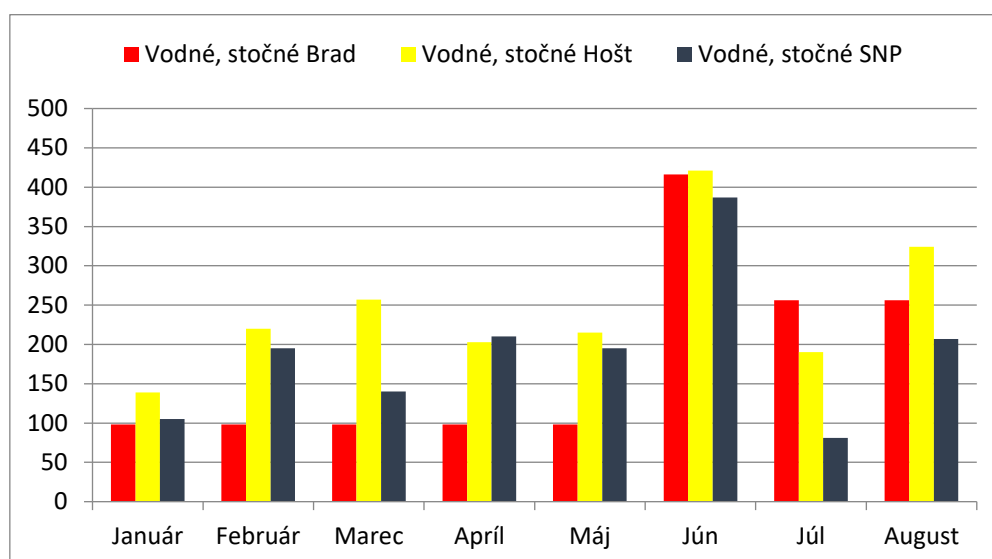

Po odstránení úniku vody na EP Hoštáky v roku 2021, je výška nákladov za vodné a stočné na všetkých pracoviskách v roku 2022 v primeraných hodnotách. V júni 2023 obdržala mš vyúčtovacie faktúry za vodné a stočné (nedoplatky) a dohodla sa s BVS, a.s., aby vo faktúrach za opakované dodanie tovaru a služieb uvádzala nielen vodné a stočné, ale aj zrážky. (do 31.5.2023 mš uhrádzala zrážky zvlášť). Preto sú náklady od júla 2023 výrazne vyššie.

Poštové služby 145 €

Telekomunikačné služby 2 253 €

telefónne poplatky

Interiérové vybavenie 2 309 €

nábytok a preglejková nástenka na EP Hoštáky, detský nábytok do strednej triedy na EP SNP

Výpočtová technika 4 363 €

notebooky, farebná tlačiareň na MŠ Bradáčova, interaktívna tabuľa EP SNP, PC lenovo EP SNP

Prevádzkové stroje a zariadenia 14 341 €

zariadenie a prvky na školský dvor EP Hoštáky

Všeobecný materiál 14 863 €

fotky do kroniky, čistiace a hygienické potreby, výtvarný a pracovný materiál, dekoratívny materiál, tonery, farby, laky a iný materiál na náter exteriérového a interiérového zariadenia, inštalatérsky materiál, ocot, sáčky do vysávača, kancelársky materiál, laminovacie fólie, posypová soľ, triedne knihy, osobné spisy dieťaťa, evidencia dochádzky, benzín a olej do kosačky, údržbový materiál, materiál na opravu chodieb na EP Hoštáky a materiál na opravu pieskovísk na EP Hoštáky a vjazdu na EP SNP-HP a iné

Učebnicové pomôcky pre predškolákov 27 296 €

výtvarný materiál (vodové farby, nožnice, temperové farby, lepidlá, plastelína, pastelky, náčrtníkový papier, vlnkový papier, farebný papier, výkresy, fotokartón, akvarelový kartón, voskovky, modelovacia hmota), pracovný a dekoratívny materiál pre deti, predplatné časopisu Vrabček, Včielka, Predškolská výchova, tonery, didaktické pomôcky, edukačné hračky, knihy pre deti, bublifuky a fixky k MDD, fúkacie fixi pre deti k Mikulášovi, magnetické tabule a iné.

Pracovné odevy a obuv 1614 €

pre zamestnancov MŠ a EP

Potraviny 172 €

pitný režim pre deti, občerstvenie pre deti a zamestnancov k školskej akcii Múdre hlávky

Licencie 751 €

Licencia na výukový materiál, licencia Živý portál

Prepravné 964 €

autobus pre deti na výlety- Bradlo, Javorina, Senica, Sobotište, Prietrž, Dubník a iné

<u>Údržba strojov a zariadení</u>	0 €
<u>Údržba budov a priestorov</u>	11 143 €
<i>oprava vodoinštalácie na MŠ Bradáčova, oprava rozvodov na MŠ Bradáčova, oprava bublín na asfaltovom chodníku EP SNP, oprava obkladov na EP Hoštáky</i>	
<u>Školenia, kurzy a semináre</u>	1 866 €
<i>školenie pedagogických a nepedagogických zamestnancov</i>	
<u>Konkurzy, súťaže, kultúrne podujatia</u>	6 750 €
<i>predstavenia a podujatia pre deti (divadla, workshopy o včelách a o výrobe papiera, bublinová show, astro show, sokoliari, Fidlikanti, školenie pre deti- Dental alarm (starostlivosť o zúbky) a iné</i>	
<u>Všeobecné služby</u>	4 106 €
<i>revízne správy, tlačiarenské služby, činnosť v oblasti BOZP, podpora APV, kontrola hasiacich prístrojov, čistenie kobercov, servisné práce, činnosť zodpovednej osoby, zmluva o spolupráci, správa IT, kopírovanie a iné</i>	
<u>Špeciálne služby</u>	7 919 €
<i>správa IT infraštruktúry, hosting a doména www, servisné práce, montážne práce, revízie elektrického prenosného náradia a spotrebičov, montážne práce, vodoinštalačné práce, virtuálna knižnica, dohody o vykonaní práce a dohody o pracovnej činnosti a iné</i>	
<u>Príspevok na rekreáciu</u>	1 617 €
<i>zamestnávateľ prispieva zamestnancovi na rekreáciu 55% z ceny pobytu, maximálne do výšky 275 €</i>	
<u>Poplatky a odvody</u>	635 €
<i>bankové poplatky, poplatky do mestskej knižnice</i>	

Stravovanie 19 304 €

príspevok zamestnávateľa na stravu pre zamestnancov vo výške 55 % z ceny jedla, t.j. 1,32 € / obed (do 31.5.2023), príspevok zamestnávateľa na stravu pre zamestnancov vo výške 55 % z ceny jedla, t.j. 1,23 € / obed (do 30.9.2023), príspevok zamestnávateľa na stravu pre zamestnancov vo výške 55 % z ceny jedla, t.j. 1,03 € / obed (od 1.10.2023)

Poistenie 2 403 €

poistenie budov, stavieb, hmotného majetku, poistenie detí

Prídel do SF 3 610 €

1% z hrubých miezd pedagogických a nepedagogických zamestnancov

Z tejto sumy sa čerpalo na:

- *nákup Lidl poukázok pre zamestnancov MŠ*
- *úhradu stravného pre zamestnancov MŠ (do 31.5.2023)*

4. Transfery

Nemocenské dávky 3 831 €

Členský príspevok 400 €

členský príspevok do RZ Bradáčík, RZ Vršok, Občianské združenie Veselé deti materskej škôlky Hoštáky

Odchodné 11 722 €

Dopravné 333 €

5. Kapitálové výdavky

Prevádzkové stroje, zariadenie 2 700 €

prírodný vláčik na školský dvor EP Hoštáky

VI.

Rozbor čerpanie výdavkov školských jedální

1. Mzdové prostriedky	110 520 €
2. Odvody	37 387 €
<hr/>	
Spolu	147 907 €
3. Tovary a služby	
<u>Poštové poplatky</u>	10 €
<u>Cestovné</u>	24 €
<u>Prevádzkové stroje a prístroje do ŠJ</u>	439 €
<i>varná kanvica, kuchynské váhy, ponorný mixér, mikrovlnka</i>	
<u>Interiérové vybavenie ŠJ</u>	384 €
<i>nábytok do ŠJ Hoštáky</i>	
<u>Výpočtová technika ŠJ</u>	245 €
<i>notebook pre hlavnú kuchárku ŠJ Hoštáky</i>	
<u>Všeobecný materiál</u>	6 218 €
<i>kancelárske potreby pre vedúcu školské jedálne, čistiace a hygienické potreby pre ŠJ, kuchynský riad, materiál na opravu sociálneho zariadenia pre kuchárky na EP SNP a iné</i>	
<u>Školenie</u>	80 €
<i>školenie vedúcej školskej jedálne</i>	

Všeobecné služby 6 875 €
revízie, kontrola hasiacich prístrojov, tlačiarenské služby deratizácia, kontrola zmäkčovačov vody a iné

Špeciálne služby 0 €

Potraviny 83 757 €
úhrada faktúr za potraviny (desiata, obed a olovrant pre deti, obed pre zamestnancov)

Údržba strojov 2 306 €
oprava umývačiek riadu, oprava konvektomatov

Údržba budov 3 576 €
oprava vodoinštalácie a UK, oprava sociálneho zariadenia pre kuchárky na EP SNP

Príspevky na rekreácie zamestnancov 1 526 €
zamestnávateľ prispieva zamestnancovi na rekreáciu 55% z ceny pobytu, maximálne do výšky 275 €

Poplatky, pokuty a penále 30 €
pokuta Regionálnemu úradu verejného zdravotníctva

Prídel do SF (1 % z hrubých miezd) 936 €

Z tejto sumy sa čerpalo na:

- nákup Lidl poukážok pre zamestnancov MŠ
- úhradu stravného pre zamestnancov MŠ (do 31.5.2023)

Dane

2 944 €

komunálny odpad (vývoz komunálneho odpadu na všetkých pracoviskách raz za 2 týždne-úspora nákladov na každom pracovisku vo výške 674 €/ ročne).

4. Transfery

- *nemocenské* 725 €
- *odchodné* 0 €

VII.

Vzdelanie a platy pedagogických a nepedagogických zamestnancov

Vzdelanie pedagogických zamestnancov má vplyv na ich funkčný plat a rozhodujúci vplyv na rozpočet právneho subjektu MŠ, lebo tvorí najvyššiu sumu.

Na pracovisku MŠ Bradáčova má ukončenú prvú atestáciu riaditeľka Ľubica Kozárová a učiteľka Ingrid Dolovacká, vysokú školu pedagogickú spolu s prvou atestáciou má ukončenú Mgr. Silvia Harnošová.

Na pracovisku EP Hoštáky má ukončenú vysokú školu pedagogickú a zároveň prvú atestáciu zástupkyňa Mgr. Jana Ševčíková a učiteľka Mgr. Jarmila Páleníková. Prvú atestáciu bez vysokej školy má ukončenú učiteľka Lucia Svinkásková. Vysokú školu pedagogickú bez prvej atestácie má ukončenú Mgr. Dominika Babiarová.

Na pracovisku EP SNP má ukončenú vysokú školu pedagogickú učiteľka Mgr. Martina Mizeráková, Mgr. Lenka Krč-Turbová a Mgr. Martina Nikodemová Sláviková, vysokú školu sociálnej práce majú ukončenú učiteľky Mgr. Anna Zelenáková a Mgr. Ivana Kubová, prvú atestáciu má ukončenú zástupkyňa Alžbeta Mockovčiaková, učiteľky Jana Turanová a Jana Mizeráková.

V školskom roku 2022/2023 došlo k navýšeniu funkčných platov o 10% pedagogickým a nepedagogickým zamestnancom.

